



ДЕПАРТАМЕНТ ЗДРАВООХРАНЕНИЯ
ТОМСКОЙ ОБЛАСТИ

РАСПОРЯЖЕНИЕ

от 21.01.2022

№ 10

Об утверждении Алгоритма реагирования Службы медицины катастроф Томской области на чрезвычайные ситуации техногенного характера - транспортные аварии (катастрофы) на дорогах (дорожно-транспортные происшествия, ДТП), Алгоритма реагирования Службы медицины катастроф Томской области на чрезвычайные ситуации социального характера (терроризм, бандитизм, действия организованных преступных групп, массовые беспорядки и др.)

В соответствии с Протоколом видеоселекторного совещания по вопросам информационного взаимодействия при оказании медицинской помощи пострадавшим при чрезвычайных ситуациях (протокол от 29.12.2021):

1. Утвердить:

1) Алгоритм реагирования Службы медицины катастроф Томской области на чрезвычайные ситуации техногенного характера - транспортные аварии (катастрофы) на дорогах (дорожно-транспортные происшествия, ДТП) согласно приложению № 1 к настоящему распоряжению;

2) Алгоритм реагирования Службы медицины катастроф Томской области на чрезвычайные ситуации социального характера (терроризм, бандитизм, действия организованных преступных групп, массовые беспорядки и др.) согласно приложению № 2 к настоящему распоряжению.

2. Контроль за исполнением настоящего распоряжения оставляю за собой

Начальник департамента

С.В. Дмитриев

Алгоритм реагирования Службы медицины катастроф Томской области на чрезвычайные ситуации техногенного характера - транспортные аварии (катастрофы) на дорогах (дорожно-транспортные происшествия, ДТП)

Правовые акты (критерии отнесения ДТП к ЧС)

Приказ Минздрава России от 23 апреля 2002 г. № 131 «Об утверждении инструкций по заполнению учетных форм службы медицины катастроф»			Приказ МЧС России от 05 июля 2021 г. № 429 «Об утверждении критериев информации о чрезвычайных ситуациях природного и техногенного характера» (вступает в силу с 01.01.2022)
Наименование источника ЧС	Критерии ЧС (число случаев)	Наименование источника ЧС	Критерии отнесения событий к ЧС
1.Техногенные 1.1.Транспортные аварии (катастрофы) 1.1.3. Аварии (катастрофы) на дорогах	Число пораженных 10 человек и более. Число погибших 2 человека и более. Неспособность справиться с ликвидацией последствий собственными силами (госпитализированы 4 и более пациентов).	1.Техногенные ЧС 1.1. Транспортные аварии 1.1.5. Аварии на автомобильном транспорте	1. ДТП с участием автотранспортного средства, осуществляющего пассажирские перевозки и имеющего более восьми сидячих мест, помимо сидения водителя, в результате которого: погибли 5 человек и более; 2. Прекращение или ограничение движения на участке дороги (федерального и регионального значения), не имеющей объездных путей, на 6 часов и более.
Наличие одного из критериев чрезвычайных ситуаций для службы медицины катастроф Минздрава России является основанием для отнесения ситуации к чрезвычайной и необходимости ее регистрации.			

Алгоритм действий:

№ п/п	Ответственные лица	Действия	Примечание
1.	Фельдшер (медицинская сестра) по приему вызовов скорой медицинской помощи и передаче их выездным бригадам скорой медицинской помощи	<p>1. При получении информации о возможной ЧС из любого достоверного источника:</p> <ul style="list-style-type: none"> - уточняет и фиксирует: время и место происшедшего события (точный адрес (значимый ориентир), наличие и количество пострадавших, данные заявителя (фамилия, имя, отчество, телефон, адрес его местонахождения) и время поступления сообщения, дополнительно уточняет характер ЧС (участие общественного транспорта, железнодорожного транспорта, масштабы происшествия, характер повреждений и т.д.); - вызов оформляется максимально быстро, сбор персонализированных данных (дата рождения и т.д.), дополнительный опрос не проводится, абоненту сообщают, что вызов принят и просят не занимать телефон, т.к. через несколько минут будут связываться с вызывающим для уточнения данных; - незамедлительно направляет к месту ЧС по возможности необходимое количество бригад СМП согласно схеме расчета количества бригад и предполагаемого количества пострадавших (Приложение 1), а при отсутствии данных о числе пострадавших, направляет не менее двух выездных бригад СМП (при наличии двух свободных бригад); - незамедлительно передает информацию старшему врачу станции СМП, который в свою очередь назначает одного из старших диспетчеров ответственным за связь с бригадами и сбор информации по мероприятиям на данном происшествии; 	
Старший врач скорой медицинской помощи (при наличии в организации)		<ul style="list-style-type: none"> - информирует оперативного дежурного ОГБУЗ «Территориальный центр медицины катастроф» (далее – ТЦМК), экстренные оперативные службы согласно схеме оповещения; - передает первичную информацию о возникновении ЧС и направленных бригадах оперативному дежурному ТЦМК региона и в экстренные оперативные службы; - при необходимости звонит по контактному телефону очевидца ЧС, уточняет дополнительную информацию. <p>2. Получает доклад от медицинского работника выездной бригады скорой медицинской помощи, назначенного старшим указанной бригады, о прибытии к месту ЧС, фиксирует время доезда, уточняет количество пострадавших и характер травм.</p> <p>3. При необходимости направляет дополнительные бригады СМП к месту ЧС, при этом вызовы в неотложной форме снимают с бригад СМП и назначают вызовы в экстренной</p>	

№ п/п	Ответственные лица	Действия	Примечание
		<p>форме, создает резерв бригад СМП на ближайших подстанциях.</p> <p>4. По запросу осуществляет взаимодействие с направленными к месту ЧС выездными бригадами СМП и оперативным дежурным ТЦМК (радиосвязь, сотовый телефон).</p> <p>5. В течение всего периода ликвидации ликвидации медико-санитарных последствий ЧС работа оперативно-диспетчерской службы и деятельность выездных бригад СМП осуществляются в соответствии с планом работы станции СМП при возникновении ЧС.</p> <p>6. Информировует о ЧС главного врача (заместителя) организации.</p>	
2.	Оперативный дежурный ТЦМК	<p>1. При поступлении информации о ЧС уточняет:</p> <ul style="list-style-type: none"> - достоверность полученной информации; - время и место возникновения ЧС; - вид и масштаб ЧС; - предварительное число пострадавших, нуждающихся в оказании медицинской помощи; - необходимость в направлении дополнительных бригад СМП к месту ЧС. <p>2. Осуществляет действия:</p> <ul style="list-style-type: none"> - передает информацию о ЧС и принимаемых мерах по оказанию медицинской помощи пострадавшим в ЧС руководителю ТЦМК, оперативному дежурному Федерального центра медицины катастроф (далее-ФЦМК), и согласно схеме оповещения; - осуществляет оперативное взаимодействие с экстренными оперативными службами; - при необходимости привлекает медицинские силы и средства СМК региона; - формирует и направляет первичное донесение о ЧС оперативному дежурному ТЦМК (с применением ВСОД, а также с использованием других видов оперативной связи); - формирует и направляет первичное донесение о ЧС по Томской области руководителю ЦУКС ГУ МЧС России по Томской области, руководителю Департамента здравоохранения Томской области, заместителю Губернатора Томской области по вопросам безопасности, руководителю управления Росздравнадзора по Томской области; - представляет в ТЦМК списки пострадавших в ЧС (обезличенные) по запросу оперативного дежурного ТЦМК; - представляет в ЦУКС ГУ МЧС России по Томской области в списки пострадавших в ЧС (обезличенные) по запросу старшего оперативного дежурного ЦУКС. <p>3. Осуществляет сбор информации о медико-тактической обстановке, осуществляет</p>	

№ п/п	Ответственные лица	Действия	Примечание
		<p>мониторинг ликвидации медико-санитарных последствий ЧС, оказания медицинской помощи пострадавшим, во взаимодействии:</p> <ul style="list-style-type: none"> - со старшим врачом СМП; - оперативной группой ТЦМК, работающими в месте ЧС; - оперативным дежурным ЦУКС ГУ МЧС России по Томской области. <p>4. Уточняет информацию о пострадавших (степень тяжести, количество) в приемных отделения медицинских организаций, в которые осуществлена медицинская эвакуация.</p> <p>5. Контролирует:</p> <ul style="list-style-type: none"> - взаимодействие медицинских сил и средств СМК региона, привлекаемых к ликвидации медико-санитарных последствий ЧС; - проведение медицинской эвакуации пострадавших в медицинские организации; - мониторинг состояния пострадавших в ЧС до их выписки из стационара. <p>6. Сообщает руководителю (либо заместителю руководителя (специалисту) ответственному за телемедицинские консультации) медицинских организаций, в которые эвакуированы пострадавшие, о необходимости, в течение первых 24 часов, проведения телемедицинских консультаций по пострадавшим в ЧС (дети, не зависимо от степени тяжести и взрослые в тяжелом и крайне-тяжелом состоянии) со специалистами региональных МО 3-го уровня и федеральных медицинских организаций. Активно, (не менее чем каждые 8 часов) уточняет о проведении ТМК. После проведения ТМК докладывает оперативному дежурному ФЦМК о том, что консультация проведена.</p> <p>7. Формирует последующие и заключительные донесения о ЧС и представляет оперативному дежурному ФЦМК (с применением ВСОД, а также с использованием других видов оперативной связи).</p>	
3.	<p>Медицинский работник выездной бригады скорой медицинской помощи, назначенный старшим указанной</p>	<p>Медицинский работник выездной бригады скорой медицинской помощи, назначенный старшим указанной бригады, прибывшей на место ЧС первой, является ответственным за организацию и оказание медицинской помощи пострадавшим в зоне ЧС и координирует работу медицинских сил и средств. Прибывающие медицинские бригады поступают в его распоряжение.</p> <p>Если первой к месту ЧС прибывает фельдшерская выездная СМП, то она осуществляет оперативное руководство организацией оказания медицинской помощи в зоне</p>	

№ п/п	Ответственные лица	Действия	Примечание
	бригады	<p>ЧС до прибытия врачебных и специализированных бригад, по прибытию которых передает им функции руководства организацией оказания медицинской помощи.</p> <p>При необходимости (по решению медицинского штаба СМП по ликвидации медико-санитарных последствий ЧС либо решению руководителя Департамента здравоохранения Томской области — руководителя службы медицины катастроф Томской области) на место ЧС прибывают старшие руководители СМП и принимают на себя функции руководства организацией оказания медицинской помощи.</p> <p>Медицинский работник выездной бригады скорой медицинской помощи, назначенный старшим указанной бригады, на месте ЧС предпринимает следующие действия:</p> <ul style="list-style-type: none"> - по прибытии к месту ЧС (ДТП) производит первичную оценку медицинских последствий ЧС (число пострадавших, степень тяжести и профиль поражения, потребность в санитарном транспорте, в том числе авиационном, количество погибших) с докладом фельдшеру (медицинской сестре) по приему и передаче вызовов станции СМП (постоянно находится на связи с ним и старшим врачом СМП); - представляет руководителю аварийно-спасательными работами, уточняет сведения о масштабе и характере ЧС, числе пострадавших и погибших; - определяет безопасные для медицинского персонала границы зоны и безопасное место работы бригад СМП; - осуществляет взаимодействие с руководителями экстренных и спасательных служб, работающих на месте ЧС (ГИБДД МВД России по Томской области, МЧС России по Томской области и др.); - распределяет обязанности между членами своей бригады и прибывающим персоналом других бригад СМП, при необходимости формирует сортировочную бригаду, одного из медицинских работников назначает ответственным за учет пострадавших, другого работника — за встречу и расстановку прибывшего санитарного автотранспорта и бригад СМП с учетом безопасности и доступности путей эвакуации. <p>В случае прибытия бригады СМП на место происшествия первой (до приезда аварийно-спасательных служб) медицинский работник выездной бригады скорой медицинской помощи, назначенный старшим указанной бригады:</p> <ul style="list-style-type: none"> - выбирает безопасное место для работы самостоятельно, вне границ зоны ЧС; 	

№ п/п	Ответственные лица	Действия	Примечание
		<ul style="list-style-type: none"> - определяет место сортировочной и эвакуационной площадок с учетом путей эвакуации в непосредственной близости от зоны поражения, исключая воздействие поражающих факторов ЧС на медицинский персонал и пострадавших; - определяет место стоянки санитарного автотранспорта вне границ зоны ЧС, не затрудняя проезд специальной техники, и организует работу выездных бригад СМП, рациональные пути подъезда и отъезда санитарного автотранспорта, в том числе с учетом оптимальной для складывающейся ситуации и особенностей местности «эвакуационной петли»; - уточняет задачи фельдшера и водителя-санитара своей бригады СМП; - распределяет обязанности медицинского персонала прибывших бригад; - медицинский персонал бригад СМП работает на границе зоны ЧС и участия в поисковых, аварийно-спасательных работах не принимает. <p>В целях уточнения медико-тактической обстановки медицинский работник выездной бригады скорой медицинской помощи, назначенный старшим указанной бригады, устанавливает наличие и число пострадавших и погибших, тяжесть поражения, необходимость в дополнительных силах и средствах.</p> <p>Медицинский работник выездной бригады скорой медицинской помощи, назначенный старшим указанной бригады (до прибытия руководителей ТЦМК и руководителей ССМП или Департамента здравоохранения Томской области) докладывает фельдшеру (медицинской сестре) по приему и передаче вызовов ССМП и старшему врачу станции СМП оперативные данные о масштабе и характере ЧС, числе пострадавших и прогнозе, потребности в силах и средствах; согласовывает маршруты медицинской эвакуации, в том числе санитарно-авиационной, пострадавших в медицинские организации (с учетом принципов оптимальной маршрутизации и складывающейся медико-тактической обстановки).</p> <p>В дальнейшем докладывает новые данные каждые 15-30 мин, а при внезапном изменении обстановки — немедленно.</p> <p>Медицинский работник выездной бригады скорой медицинской помощи, назначенный старшим указанной бригады, первой прибывшей к месту происшествия, координирует действия медицинского персонала по оказанию СМП в экстренной форме, организует работу на сортировочной и эвакуационной площадках, проводит медицинскую сортировку,</p>	

№ п/п	Ответственные лица	Действия	Примечание
		<p>определяет очередность госпитализации.</p> <p>Приступает к оказанию медицинской помощи пострадавшим, сортировке и эвакуации согласно алгоритму экстренного распределения пострадавших по сортировочным группам (Приложение 2) в соответствии с инструкцией по медицинской сортировке пострадавших в чрезвычайных ситуациях (Приложение 3).</p> <p>В процессе медицинской сортировки необходимо определить:</p> <ul style="list-style-type: none"> - нуждающихся в СМП в экстренной форме по жизненным показаниям — пострадавших с тяжелыми и крайне тяжелыми повреждениями, нарастающими, опасными для жизни расстройствами основных жизненно важных функций организма; - пострадавших с тяжелыми или средней тяжести повреждениями, не представляющими непосредственной угрозы для жизни; - пострадавших с легкими повреждениями, не нуждающихся в доставке в стационар (эвакуации); - пострадавших с летальным исходом (погибших). <p>Докладывает о начале эвакуации пострадавших в медицинские организации с учетом уровней оказания медицинской помощи и наличия травмоцентров.</p> <p>Докладывает о завершении эвакуации пострадавших (в какие учреждения (количество, степень тяжести).</p> <p>Осуществляет регистрацию пострадавших, эвакуированных и погибших посредством заполнения сортировочного листа (Приложение 4).</p> <p>Основные задачи выездных бригад СМП при ЧС на догоспитальном этапе — оказание СМП в экстренной форме пострадавшим и проведение в минимально короткие сроки их медицинской эвакуации санитарным, в том числе авиационным, транспортом для госпитализации в профильные стационарные медицинские организации, имеющие возможности для оказания медицинской помощи пострадавшим в необходимом объеме.</p> <p>Действия сотрудников бригад СМП, в том числе сортировочной группы, представлены в Приложении № 5 к настоящему алгоритму.</p>	
4.	Руководитель (ответственный заместитель)	<p>1. Принимает и уточняет полученную информацию:</p> <ul style="list-style-type: none"> - время, место возникновения ЧС; - вид и масштаб ЧС; 	

№ п/п	Ответственные лица	Действия	Примечание
ТЦМК		<ul style="list-style-type: none"> - предварительное число пострадавших, нуждающихся в медицинской помощи; - задействованные медицинские силы и средства, привлеченные к ликвидации медико-санитарных последствий ЧС. 2. Отдает распоряжение на оповещение и сбор должностных лиц, привлекаемых к ликвидации медико-санитарных последствий ЧС. 3. Информировывает руководителя Департамента здравоохранения Томской области — руководителя службы медицины катастроф Томской области о ЧС и принимаемых мерах. 4. Участвует в организации работы медицинского штаба по ликвидации медико-санитарных последствий ЧС, включая: <ul style="list-style-type: none"> - сбор и обработку информации о ЧС и составление донесений; - сбор и направление, при необходимости, оперативной группы к месту ЧС; - организацию взаимодействия с участниками ликвидации последствий ЧС. 5. Заслушивает предложения должностных лиц ТЦМК и СМП по организации медицинского реагирования при ЧС (ДТП). 6. Уточняет план медицинского обеспечения населения, потребность в силах и средствах СМК региона, их состояние и готовность к ликвидации последствий ЧС. Докладывает руководителю СМК Томской области предложения по организации медицинской помощи пострадавшим при ЧС (ДТП), оценке достаточности принимаемых мер по медицинскому реагированию, необходимости дополнительного привлечения медицинских сил и средств регионального и федерального уровней. 7. Организует и контролирует доведение до исполнителей распоряжений на выполнение первоочередных мероприятий. 8. Контролирует доведение задач до медицинских организаций в соответствии с планом медицинского обеспечения. 9. Обеспечивает работу медицинского штаба по ликвидации медико-санитарных последствий ЧС (ДТП). 10. Участвует в организации (по решению Штаба), при необходимости, дежурства бригад СМП, медицинских специалистов для оказания психолого-психиатрической помощи на месте работы Штаба по ликвидации ЧС и в районе ЧС (ДТП) до завершения аварийно-спасательных работ, а также в местах сосредоточения родственников пострадавших и погибших. 11. Организует контроль медицинского обеспечения населения в пунктах его временного 	

№ п/п	Ответственные лица	Действия	Примечание
		<p>размещения.</p> <p>12. Организует контроль медицинского, материально-технического снабжение, транспортного обеспечение СМК и медпунктов в районах временного размещения населения.</p> <p>13. Организует и осуществляет взаимодействие с:</p> <ul style="list-style-type: none"> - органами исполнительной власти Томской области; - территориальными органами МЧС России по Томской области и МВД России по Томской области, иными экстренными службами; - оперативно-диспетчерской службой и руководством ЦУКС ФЦМК; - с руководством привлекаемых региональных медицинских организаций, а также ведомственных медицинских организаций в субъекте Российской Федерации; - при необходимости участия в ликвидации медико-санитарных последствий ЧС (ДТП) сил и средств СМК соседних регионов - с руководством ТЦМК данных субъектов Российской Федерации; - при необходимости участия сил и средств СМК федерального уровня - с руководством ФЦМК и оперативной группы ФЦМК, направляемой к месту ЧС; - органами местного самоуправления Томской области. <p>14. Контролирует выполнение мероприятий плана медицинского обеспечения населения региона при ЧС.</p> <p>15. Организует, при необходимости, контроль проведения телемедицинские консультации по пострадавшим с участием специалистов региональных и федеральных медицинских организаций.</p> <p>16. Организует мониторинг проведения медицинской эвакуации, в том числе санитарно-авиационную, пострадавших с места ЧС (ДТП) в медицинские организации (с учетом принципов маршрутизации и особенностей медико-тактической обстановки).</p> <p>17. Участвует в организации межбольничной медицинской, в том числе санитарно-авиационной, эвакуации пострадавших, в регионе и за его пределы.</p> <p>18. Организует встречу и доведение задач прибывающим федеральным и из других регионов силам и средствам для усиления, докладывает об этом руководителю службы медицины катастроф региона.</p> <p>19. Организует сбор информации по учету и мониторингу пострадавших в ЧС, которым оказана медицинская помощь, в том числе о госпитализированных.</p>	

№ п/п	Ответственные лица	Действия	Примечание
		<p>20. После ликвидации медико-санитарных последствий ЧС:</p> <p>20.1. Производит предварительный анализ работы должностных лиц медицинских организаций и формирований, привлекавшихся к выполнению задач по ликвидации медико-санитарных последствий ЧС;</p> <p>20.2. На основе анализа деятельности медицинских организаций и формирований, привлекаемых для ликвидации медико-санитарных последствий ЧС, разрабатывает и представляет руководителю СМК регионального уровня предложения о проведении мероприятий по повышению готовности здравоохранения региона к реагированию на ЧС;</p> <p>20.3. Организует и оказывает помощь по устранению выявленных недостатков и реализации мероприятий по повышению готовности здравоохранения к реагированию на ЧС.</p>	
5.	<p>Главный врач (ответственный заместитель) ССМП</p>	<p>1. Принимает и уточняет полученную информацию:</p> <ul style="list-style-type: none"> - время, место возникновения ЧС; - вид и масштаб ЧС; - предварительное число пострадавших, нуждающихся в медицинской помощи; - задействованные медицинские силы и средства СМП, привлеченные к ликвидации медико-санитарных последствий ЧС. <p>2. При необходимости отдает распоряжение на оповещение и сбор должностных лиц ССМП, привлекаемых к ликвидации медико-санитарных последствий ЧС.</p> <p>3. Информрует руководителя ТЦМК о принимаемых мерах.</p> <p>4. Организует работу медицинского штаба ССМП по ликвидации медико-санитарных последствий ЧС, включая сбор информации по учету и мониторингу пострадавших в ЧС, которым оказана медицинская помощь, в том числе о госпитализированных.</p> <p>5. Заслушивает предложения должностных лиц ССМП по организации медицинского реагирования на ЧС (ДТП).</p> <p>6. Организует, при необходимости, дежурства бригад СМП на месте работы Штаба по ликвидации ЧС и в районе ЧС (ДТП) до завершения аварийно-спасательных работ, а также в местах сосредоточения родственников пострадавших и близких пострадавших и погибших.</p> <p>7. Организует медицинское, материально-техническое снабжение, транспортное обеспечение бригад СМП.</p> <p>8. Организует и осуществляет взаимодействие с:</p>	

№ п/п	Ответственные лица	Действия	Примечание
		<ul style="list-style-type: none"> - территориальными органами управления экстренными службами, задействованными в ликвидации ЧС; - оперативно-диспетчерской службой и руководством ТЦМК. <p>9. Обеспечивает медицинскую эвакуацию, пострадавших с места ЧС (ДТП) в медицинские организации (с учетом принципов маршрутизации и особенностей медико-тактической обстановки).</p> <p>10. Организует, при необходимости, межбольничную медицинскую, эвакуацию пострадавших, в регионе и за его пределы.</p> <p>11. Организует составление отчета о ликвидации медико-санитарных последствий ЧС и представляет его руководителю ТЦМК.</p>	
6.	Руководитель (ответственный заместитель) медицинской организации	<p>1. Мероприятия при получении информации о ЧС и по экстренной подготовке МО к работе в условиях ЧС:</p> <ul style="list-style-type: none"> - уточнение достоверности полученной информации о ЧС, а также о числе пострадавших, характере, профиле и тяжести поражения, ориентировочных сроках поступления в МО; - организация оповещения и сбор работников МО в рабочее и нерабочее время; - организация сбора штаба ГО и ЧС и руководящего состава МО; введение в действие плана работы больницы в ЧС, уточнение его положений с учетом особенностей конкретной ЧС (ДТП); - формирование в приемно-диагностическом отделении (стационарном отделении скорой медицинской помощи) усиленных медицинских бригад с привлечением профильных врачей-специалистов лечебных отделений, выделение сортировочных бригад, организация сортировочной площадки; - отмена плановых оперативных вмешательств, экстренная подготовка операционных и реанимационных отделений, формирование операционных бригад; - при необходимости указание по развертыванию дополнительных косок в лечебных отделениях; - при необходимости организация выписки (подготовки к выписке) части больных на амбулаторное лечение либо осуществления их перевода в профильные отделения данной МО и в другие МО, не задействованные по работе в ЧС; - указание по выдаче дополнительных медикаментов и расходных материалов (резерв 	

№ п/п	Ответственные лица	Действия	Примечание
		<p>больницы на случай ЧС) в лечебные отделения МО;</p> <ul style="list-style-type: none"> - освобождение подъездных путей для санитарного автотранспорта скорой медицинской помощи и службы медицины катастроф, а также проходов внутри помещений МО, возле больничных лифтов и др.; - привлечение при необходимости через ТЦМК и Департамент здравоохранения Томской области дополнительных медицинских сил и средств, в том числе востребованных специалистов из иных региональных и ведомственных МО; - организация усиления охраны, пропускного режима МО, в том числе за счет выставления дополнительных постов с участием сотрудников МВД России по Томской области и Росгвардии; - оценка готовности МО к приему пострадавших в ЧС (ДТП). <p>2. Мероприятия при поступлении пострадавших и больных из зоны ЧС:</p> <ul style="list-style-type: none"> - организация и контроль за приемом, проведением медицинской сортировки, оказанием необходимой медицинской помощи пострадавшим; - представление оперативной информации о поступлении пострадавших в МО в ТЦМК и Департамент здравоохранения Томской области; - организация четкого оформления медицинской документации, формирования списков пострадавших, в том числе умерших, представление их в ТЦМК, Департамент здравоохранения Томской области и в иные уполномоченные структуры; - организация при необходимости привлечения медицинских специалистов для оказания психолого-психиатрической помощи пострадавшим и их близким; - при необходимости организация круглосуточной телефонной «горячей линии» для обращения родных и близких пострадавших; взаимодействие со средствами массовой информации (совместно с Департаментом здравоохранения Томской области); - организация дальнейшего лечения пострадавших в лечебных отделениях МО; осуществление мониторинга их состояния с представлением соответствующей информации в ТЦМК до выписки из стационара; - при необходимости привлечение на консультации врачей-специалистов отделений экстренной консультативной скорой медицинской помощи ОГАУЗ «Томская областная клиническая больница» (далее - ОЭКСМП ОГАУЗ ТОКБ); - организация в течение первых 24 часов, проведения телемедицинских консультаций по 	

№ п/п	Ответственные лица	Действия	Примечание
		<p>пострадавшим в ЧС (дети, не зависимо от степени тяжести и взрослые в тяжелом и крайне тяжелом состоянии) со специалистами федеральных медицинских организаций путем подачи соответствующего запроса Федеральную телемедицинскую систему Минздрава России (ФТМС, tmk.minzdrav.gov.ru); МО, зарегистрированная в ФТМС, осуществляет запрос на проведение телемедицинской консультации с прикреплённой актуальной выпиской, данными медицинских исследований (КТ, МРТ, УЗИ и т.д.), указав необходимый профиль консультации, контактные данные лечащего (дежурного) врача; МО, не зарегистрированная в ФТМС, направляет запрос на подключение; одновременно с прохождением процедуры регистрации медицинской организации медицинской организации в ФТМС осуществляет подготовку необходимых документов (актуальной выпиской, данными медицинских исследований (КТ, МРТ, УЗИ и т.д.)); после получения доступа к ФТМС в возможно короткие сроки создает и направляет запрос на проведение телемедицинской консультации; по вопросам организации телемедицинских консультаций и порядка подключения к ФТМС необходимо связаться со старшим оперативным дежурным ЦУКС ФЦМК (тел. 8(495) 627 25 03); после проведения ТМК сообщает оперативному дежурному ТЦМК о том, что консультация проведена;</p> <ul style="list-style-type: none"> - при поступлении пострадавшего в травмоцентр 2 или 3 уровня (отсутствует возможность оказания необходимой медицинской помощи пострадавшим при дорожно-транспортных происшествиях); данный травмоцентр незамедлительно извещает сотрудника ситуационного центра ОГАУЗ «Томская областная клиническая больница» (далее – Ситуационный центр) по телефону 8(3822) 63-00-68 о поступлении такого пострадавшего, организует его лечение в стационарных условиях травмоцентра 2 или 3 уровня; в кратчайшие сроки, при наличии медицинских показаний и при отсутствии противопоказаний к транспортировке пациента, организует медицинскую эвакуацию пациентов в травмоцентры 1 уровня силами ОЭКСМП ОГАУЗ ТОКБ или силами врачебных выездных бригад скорой медицинской помощи медицинской организации, откуда планируется эвакуировать пострадавшего; - определение при необходимости дополнительной потребности в лекарственных препаратах, медицинских изделиях, ином медицинском и техническом имуществе, необходимом для продолжения работы МО в режиме ЧС; - представление доклада о проделанной работе по оказанию медицинской помощи пострадавшим в ЧС в ТЦМК и Департамент здравоохранения Томской области. 	

№ п/п	Ответственные лица	Действия	Примечание
7.	Руководитель (ответственный заместитель) Департамента здравоохранения Томской области – руководителя службы медицины катастроф Томской области	<p>1. Принимает и уточняет информацию: - время, место возникновения ЧС (ДТП); - вид и масштаб ЧС (ДТП); - число пострадавших, нуждающихся в медицинской помощи; - задействованные медицинские силы и средства, привлеченные к ликвидации медико-санитарных последствий ЧС (ДТП).</p> <p>2. Отдает распоряжение по реагированию на ЧС, привлечению сил и средств здравоохранения, направлению их в зону ЧС. Определяет первоочередные мероприятия и отдает распоряжение по их выполнению.</p> <p>3. Организует работу Департамента здравоохранения Томской области по организации медицинского обеспечения при ликвидации медико-санитарных последствий ЧС (ДТП).</p> <p>4. Отдает распоряжение на оповещение и сбор подчиненных должностных лиц, привлекаемых к ликвидации медико-санитарных последствий ЧС.</p> <p>5. Организует оказание медицинской помощи пострадавшим в ЧС (ДТП) на догоспитальном и госпитальном периодах, проведение медицинской эвакуации, в том числе санитарно-авиационной, в МО региона, при необходимости - в ведомственные медицинские учреждения (с учетом трехуровневой системы оказания медицинской помощи в регионах, возможностей федеральных медицинских организаций и особенностей медико-тактической обстановки).</p> <p>6. Уточняет потребность в медицинских силах и средствах для проведения неотложных работ по ликвидации медико-санитарных последствий в возможно короткие сроки, транспортных средствах для медицинской, в том числе санитарно-авиационной эвакуации; последовательность их привлечения для ликвидации медико-санитарных последствий ЧС и медицинского обеспечения личного состава аварийно-спасательных формирований, служб.</p> <p>7. Принимает участие в работе оперативного штаба по ликвидации последствий ЧС, Комиссии по предупреждению и ликвидации чрезвычайных ситуаций и обеспечению пожарной безопасности Томской области.</p> <p>8. Организует работу медицинского штаба по ликвидации медико-санитарных последствий ЧС и контролирует:</p> <ul style="list-style-type: none"> - сбор и обработку информации о ЧС и составление донесений; - убытие при необходимости оперативной группы к месту ЧС для руководства действиями медицинских формирований и организаций (бригад СМП, бригад специализированной 	

№ п/п	Ответственные лица	Действия	Примечание
		<p>медицинской помощи и медицинских организаций);</p> <ul style="list-style-type: none"> - осуществление мониторинга хода ликвидации медико-санитарных последствий ЧС, оказания медицинской помощи пострадавшим, проведения их медицинской эвакуации, в том числе санитарно-авиационной, в медицинских организациях (с учетом трехуровневой системы оказания медицинской помощи в регионах, возможностей федеральных медицинских организаций, особенностей медико-тактической обстановки); - определение достаточности принимаемых мер по медицинскому реагированию, необходимости привлечения дополнительных медицинских сил и средств регионального и федерального уровней для оказания медицинской помощи пострадавшим; - организацию взаимодействия с другими участниками ликвидации последствий ЧС; - организацию взаимодействия со средствами массовой информации; <p>9. Организует уточнение плана медицинского обеспечения населения региона при ЧС и осуществляет контроль за его выполнением.</p> <p>10. Докладывает о крупномасштабных ЧС (ДТП) и организации медицинской помощи пострадавшим Губернатору Томской области, Министру здравоохранения Российской Федерации (заместителю Министра здравоохранения Российской Федерации, курирующему вопросы ВСМК), директору Департамента организации экстренной медицинской помощи и управления рисками Минздрава России (заместителю директора Департамента организации экстренной медицинской помощи и управления рисками Минздрава России, курирующему вопросы ликвидации медико-санитарных последствий ЧС).</p> <p>11. Организует взаимодействие с ФЦМК и Минздравом России (Департаментом организации экстренной медицинской помощи и управления рисками Минздрава России) при необходимости привлечения сил и средств СМК федерального уровня, проведения телемедицинских консультаций со специалистами федеральных медицинских организаций, осуществления медицинской эвакуации, в том числе санитарно-авиационной, пострадавших в федеральные медицинские центры.</p> <p>12. Организует и осуществляет взаимодействие с руководством иных органов исполнительной власти субъекта Томской области; органов управления и организаций МЧС России, МВД России, Роствардии, Минобороны России, ФМБА России, других ведомств, органами местного самоуправления муниципальных образований Томской области, руководителями органов исполнительной власти соседних субъектов Российской Федерации</p>	

№ п/п	Ответственные лица	Действия	Примечание
		<p>в сфере охраны здоровья в интересах медицинского обеспечения населения региона и ликвидации медико-санитарных последствий ЧС (ДТП).</p> <p>13. Организует встречу, осуществляет координацию и взаимодействие с прибывающими федеральными и из других регионов силами для усиления.</p> <p>14. Организует (при необходимости) и контролирует проведение телемедицинских консультаций по пострадавшим с участием специалистов региональных и федеральных медицинских организаций.</p> <p>15. Организует (при необходимости) и контролирует проведение межбольничной медицинской эвакуации пострадавших, в т.ч. санитарно-авиационной, в регионе и за его пределы.</p> <p>16. Организует (при необходимости) и контролирует осуществление медицинского обеспечения и психолого-психиатрической помощи в местах сосредоточения родственников и близких пострадавших и погибших, в пунктах временного размещения, при необходимости – медицинское обеспечение участников ликвидации последствий ЧС.</p> <p>17. Организует проведение контроля качества медицинской помощи, оказываемой пострадавшим в ЧС (ДТП) на догоспитальном и госпитальном периодах, выполнения медицинской эвакуации, в том числе санитарно-авиационной, осуществления мониторинга пострадавших в ЧС, находящихся на лечении в МО.</p> <p>18. Осуществляет контроль за подготовкой и представлением донесений в установленном порядке о ходе ликвидации медико-санитарных последствий ЧС (ДТП).</p> <p>19. Контролирует организацию сбора информации по учету и мониторингу пострадавших, которым оказана медицинская помощь, в том числе госпитализированных.</p> <p>20. После ликвидации медико-санитарных последствий ЧС:</p> <p>20.1. Проводит анализ деятельности должностных лиц Департамент здравоохранения Томской области, медицинских организаций и формирований, привлекавшихся к выполнению задач по ликвидации медико-санитарных последствий чрезвычайной ситуации.</p> <p>20.2. Организует работу по устранению имеющихся место недостатков и реализации мероприятий по повышению готовности здравоохранения к реагированию на ЧС (ДТП).</p> <p>20.3. По запросу направляет отчет о ликвидации медико-санитарных последствий крупномасштабных ЧС в ФЦМК и Департамент организации экстренной медицинской помощи и управления рисками здоровья Минздрава России, курирующий вопросы</p>	

№ п/п	Ответственные лица	Действия	Примечание
		ликвидации медико-санитарных последствий ЧС.	

Примечание:

Руководствоваться в работе:

- распоряжение Департамента здравоохранения Томской области от 18.08.2015 № 605 «Об организации информационного обмена при ликвидации медико-санитарных последствий чрезвычайных ситуаций»;
- распоряжение Департамента здравоохранения Томской области от 21.11.2017 № 1070 «О постоянно действующем органе управления Службы медицины катастроф Томской области»;
- распоряжение Департамента здравоохранения Томской области от 26.12.2017 № 976 «Об утверждении перечня медицинских организаций Томской области, осуществляющих учет пострадавших и погибших в результате дорожно-транспортных происшествий»;
- распоряжение Департамента здравоохранения Томской области от 06.07.2018 № 610 «О совершенствовании службы медицины катастроф Томской области»;
- распоряжение Департамента здравоохранения Томской области от 26.10.2018 № 976 «Об оказании медицинской помощи пострадавшим при дорожно-транспортных происшествиях»;
- распоряжение Департамента здравоохранения Томской области от 04.02.2021 № 164 «О внесении изменений в распоряжение Департамента здравоохранения Томской области от 21.11.2017 № 1070»;
- «Соглашение между Департаментом здравоохранения Томской области и министерством здравоохранения Новосибирской области об организации оказания медицинской помощи пострадавшим при дорожно-транспортных происшествиях на границах и в приграничных районах Томской области и Кемеровской области – Кузбасса» от 23.04.2020;
- «Соглашение между Департаментом здравоохранения Томской области и Министерством здравоохранения Кузбасса об организации оказания медицинской помощи пострадавшим при дорожно-транспортных происшествиях на границах и в приграничных районах Томской области и Кемеровской области – Кузбасса» от 15.02.2021.

К Алгоритму реагирования Службы медицины катастроф Томской области на чрезвычайные ситуации техногенного характера - транспортные аварии (катастрофы) на дорогах (дорожно-транспортные происшествия, ДТП)

Рекомендуемое количество бригад СМП направляемых к месту ЧС

Количество пострадавших	Количество бригад	Особые условия по составу бригад
1	1	нет
2	2	нет
3	3	1 из них врачебная (при наличии)
4-5	4	1 из них АиР или врачебная (при наличии)
6-10	5	1 из них АиР или врачебная (при наличии); к месту ЧС, при необходимости прибывает заведующий подстанцией
11-15	10	1 из них АиР или врачебная (при наличии); к месту ЧС, при необходимости прибывает заведующий подстанцией (заместитель главного врача) ССМП
16-25	15	2 из них АиР или врачебные (при наличии); к месту ЧС, прибывает заведующий подстанцией (заместитель главного врача) ССМП
Свыше 25	20	2 из них АиР или врачебные (при наличии); к месту ЧС, прибывает заведующий подстанцией и заместитель главного врача ССМП
<p>При поступлении вызовов с подтвержденными* поводами: ДТП (с участием общественного транспорта или в местах массового скопления людей) без информации о количестве пострадавших, направляются не менее 2-х ближайших к месту ЧС бригад СМП, из них: 1 АиР или врачебная (при наличии).</p> <p>(*) - подтверждением ЧС является одновременное поступление повторных обращений от разных абонентов, либо сообщение от специальных служб о масштабе случившегося</p>		

К Алгоритму реагирования Службы медицины катастроф Томской области на чрезвычайные ситуации техногенного характера - транспортные аварии (катастрофы) на дорогах (дорожно-транспортные происшествия, ДТП)

АЛГОРИТМ ЭКСТРЕННОГО РАСПРЕДЕЛЕНИЯ ПОСТРАДАВШИХ ПО СОРТИРОВОЧНЫМ ГРУППАМ

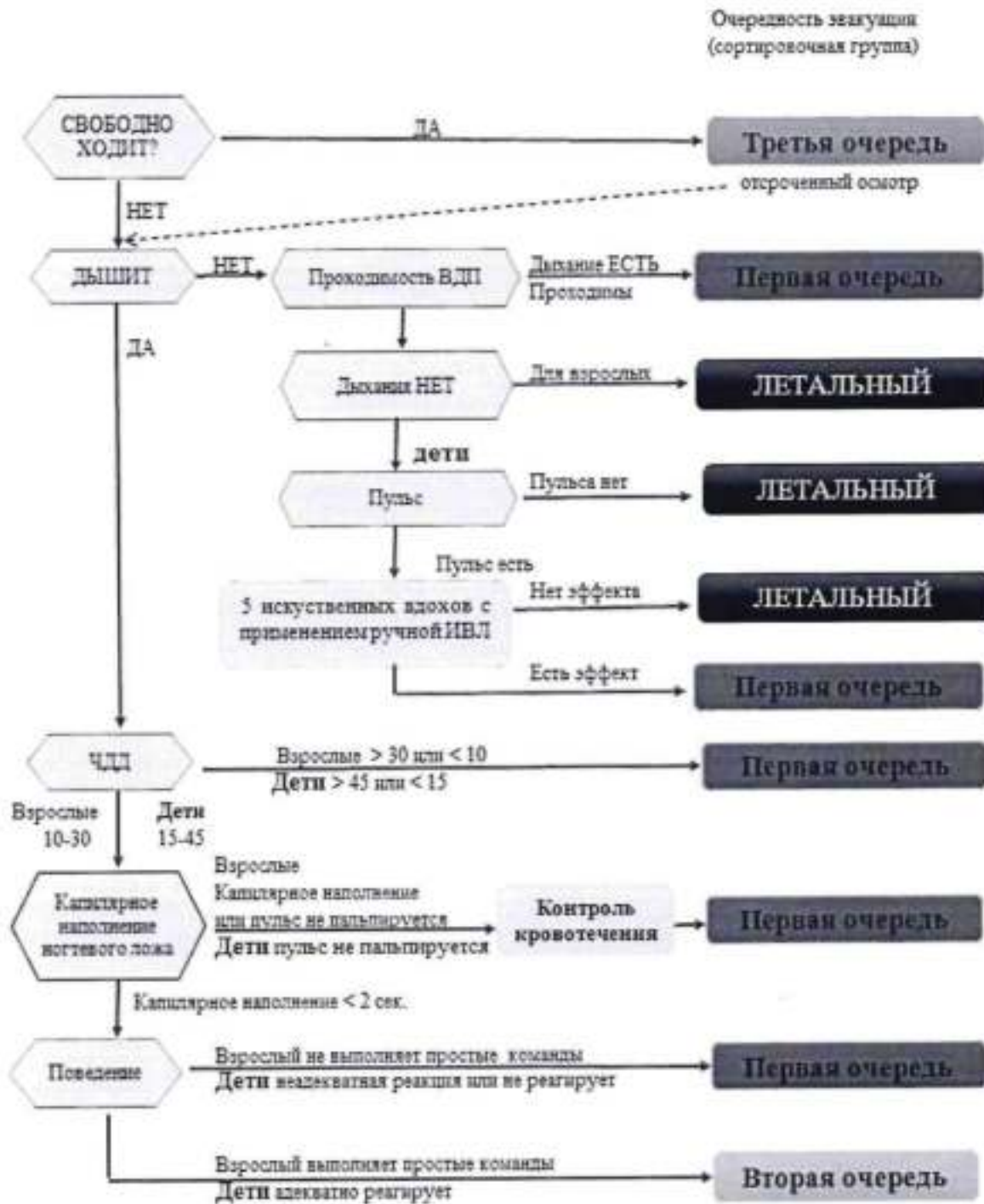

К Алгоритму реагирования Службы медицины катастроф Томской области на чрезвычайные ситуации техногенного характера - транспортные аварии (катастрофы) на дорогах (дорожно-транспортные происшествия, ДТП)

ИНСТРУКЦИЯ по медицинской сортировке пострадавших в чрезвычайных ситуациях

1. Действия старшего по бригаде СМП, первым прибывшим на место ЧС, при осуществлении медицинской сортировки

1.1. Визуально оценить место ЧС с целью определения безопасной зоны для размещения пострадавших с травмами, не имеющими непосредственной угрозы для жизни в течение длительного времени.

1.2. Громко и четко дать команду пострадавшим при ЧС: «Все кто может, передвигаться самостоятельно или с посторонней помощью, соберитесь здесь» и указать место сбора пострадавших.

1.3. Начинать сортировку с ближайшего пострадавшего и в дальнейшем продолжать по часовой стрелке.

1.4. Осуществляя медицинскую сортировку не отвлекаться на оказание медицинской помощи.

1.5. Поручить второму члену бригады оказывать медицинскую помощь пострадавшим из Экстренной (красной) группы.

1.6. По прибытию основных медицинских сил организовать регистрацию пострадавших и передачу сведений в оперативный отдел Станции, используя сортировочный лист.

2. Порядок медицинской сортировки пострадавших в чрезвычайных ситуациях

Для быстрой и качественной медицинской сортировки в месте ЧС пострадавшие разбиваются на сортировочные группы:

2.1. Первая группа пострадавших (Экстренная) - пострадавшие с нарушениями проходимости дыхательных путей, нарушением дыхания и кровообращения.

Критерии: Дыхание есть, ЧДД чаще 30 и реже 10 в минуту, отсутствует пульс на периферии, отсутствует сознание.

Старший по бригаде СМП, ответственной за организацию оказания медицинской помощи пострадавшим на месте ЧС, определив пострадавшего из Экстренной группы, маркирует его **сортировочной меткой красного цвета (Эвакуация ПЕРВАЯ ОЧЕРЕДЬ)** и продолжает сортировку пострадавших! Второй медицинский работник освобождает пострадавшего верхние дыхательные пути и останавливает наружное кровотечение.

2.2. Вторая группа пострадавших (Неотложная) - пострадавшие с серьезными травмами, но без угрозы для жизни в ближайшие несколько часов.

Критерии: дыхание реже 30 и чаще 10, имеется пульс на периферии, выполняет простые команды, не может самостоятельно передвигаться.

Старший по бригаде СМП, ответственной за организацию оказания медицинской помощи пострадавшим на месте ЧС, определив пострадавшего из Неотложной группы, маркирует его **сортировочной меткой желтого цвета (Эвакуация ВТОРАЯ ОЧЕРЕДЬ)** и продолжает сортировку!

2.3. Третья группа пострадавших (Отсроченная) - пострадавшие способные передвигаться, не имеющие непосредственной угрозы для жизни в течение ближайших суток.

Критерии: дыхание реже 30 и чаще 10, имеется пульс на периферии, выполняет простые команды, может самостоятельно передвигаться.

Пострадавшие данной группы маркируются **сортировочной меткой зеленого цвета (Эвакуация ТРЕТЬЯ ОЧЕРЕДЬ).**

При занятости медицинского персонала фиксация маркировочных меток на пострадавших данной группы может осуществляться самими пострадавшими.

2.4. Для предотвращения повторного осмотра бригадами, участвующими в оказании помощи на месте ЧС, погибшие (умершие) из числа пострадавших накрываются черными пакетами, входящими в состав укладки.

Критерии: дыхания нет, при использовании ручного приема (открытие рта, выдвижение нижней челюсти и т.д.) первичного восстановления проходимости верхних дыхательных путей дыхание не появилось.

При возможности погибшие (умершие) переносятся на площадку сбора погибших (умерших) после проведения сортировки.

Действия сотрудников сортировочной бригады на месте ЧС

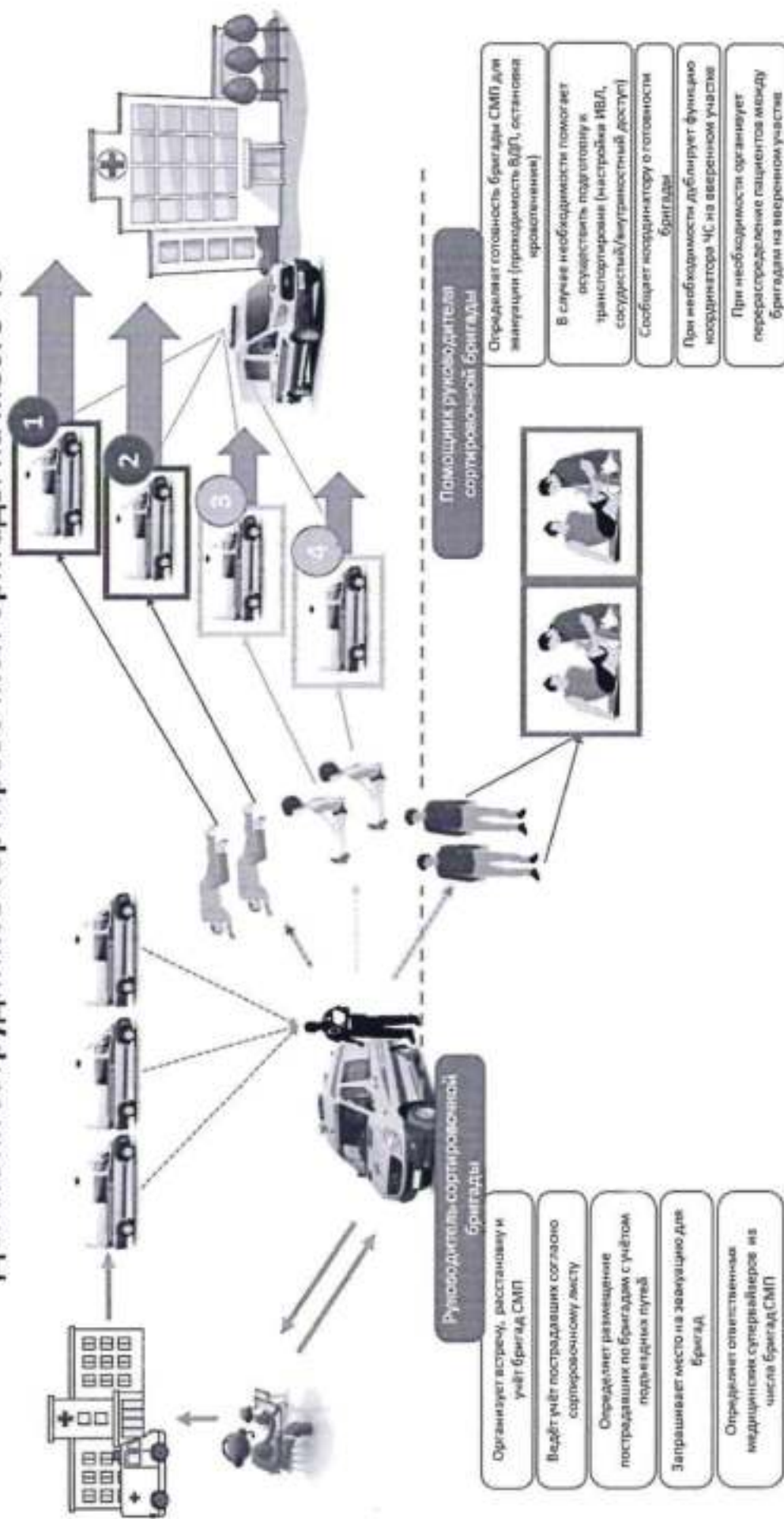

**Алгоритм реагирования Службы медицины катастроф Томской области
 на чрезвычайные ситуации социального характера (терроризм, бандитизм, действия организованных преступных групп, массовые беспорядки и др.)**

Правовые акты (критерии отнесения к ЧС)

Приказ Минздрава России от 23 апреля 2002 г. № 131 «Об утверждении инструкций по заполнению учетных форм службы медицины катастроф»		Приказ МЧС России от 8 июля 2004 г. № 329 «Об утверждении критериев информации о чрезвычайных ситуациях»	
Наименование источника ЧС	Критерии ЧС (число случаев)	Наименование источника ЧС	Критерии отнесения событий к ЧС
4. Социальные ЧС из них: 4.1. Массовые беспорядки 4.2. Терроризм 4.3. Бандитизм, действия организованных преступных групп 4.4. Межэтнические конфликты 4.5. Вооруженные конфликты 4.7. Прочие социальные конфликты	Число пораженных - 15 человек и более. Число погибших - 4 человека и более. Неспособность справиться с ликвидацией последствий ЧС собственными силами ЧС госпитализированы 4 и более пациентов)	4. Крупные террористические акты	1. Число погибших - 5 чел. и более. Число госпитализированных - 10 чел. и более. 2. Прямой материальный ущерб - свыше 1 тыс. МРОТ.

Алгоритм действий:

№ п/п	Ответственные лица	Действия	Примечание
1	Фельдшер	1. При получении информации о возможной ЧС из любого достоверного источника:	

№ п/п	Ответственные лица	Действия	Примечание
<p>(медицинская сестра) по приему вызовов скорой медицинской помощи и передаче их выездным бригадам скорой медицинской помощи</p>		<ul style="list-style-type: none"> - уточняет и фиксирует: время и место происшедшего события (точный адрес (значимый ориентир), наличие и количество пострадавших, данные заявителя (фамилия, имя, отчество, телефон, адрес его местонахождения) и время поступления сообщения, дополнительно уточняет характер ЧС (масштабы происшествия, характер повреждений и т.д.); - вызов оформляется максимально быстро, сбор персонализированных данных (дата рождения и т.д.), дополнительный опрос не проводится, абоненту сообщают, что вызов принят и просят не занимать телефон, так как через несколько минут будут связываться с вызывающим для уточнения данных; - незамедлительно направляет к месту ЧС по возможности необходимое количество бригад СМП согласно схеме расчета количества бригад и предполагаемого количества пострадавших (Приложение 1), а при отсутствии данных о числе пострадавших, направляет не менее двух выездных бригад СМП (при наличии двух свободных бригад); - незамедлительно передает информацию старшему врачу станции СМП, который в свою очередь назначает одного из старших диспетчеров ответственным за связь с бригадами и сбор информации по мероприятиям на данном происшествии; 	
<p>Старший врач скорой медицинской помощи (при наличии в организации)</p>		<ul style="list-style-type: none"> - передает первичную информацию о возникновении ЧС оперативному дежурному ТЦМК Томской области, информирует экстренные оперативные службы согласно схеме оповещения, в т.ч. территориальные органы управления ФСБ России, Росгвардии, МВД России, МЧС России; - по возможности предпринимает меры по визуализации места происшествия с помощью мониторинга видеонаблюдения при условии соблюдения мер безопасности; - при необходимости звонит по контактному телефону очевидца ЧС, уточняет дополнительную информацию. 2. Получает доклад медицинского работника выездной бригады скорой медицинской помощи, назначенного старшим указанной бригады, о прибытии к месту ЧС, фиксирует время доезда, уточняет количество пострадавших, характер травм. 3. При необходимости направляет дополнительные бригады СМП к месту ЧС, при этом вызовы в неотложной форме снимают с бригад СМП и назначают вызовы в экстренной форме, создает резерв бригад СМП на ближайших подстанциях. 4. Осуществляет взаимодействие с направленными к месту ЧС выездными бригадами СМП и оперативным дежурным ТЦМК. 	

№ п/п	Ответственные лица	Действия	Примечание
		<p>5. В течение всего периода ликвидации медико-санитарных последствий ЧС работа оперативно-диспетчерской службы и деятельность выездных бригад СМП осуществляются в соответствии с планом работы ССМП при возникновении ЧС.</p> <p>6. Принимает решение о доставке Резерва медицинского имущества для ликвидации последствий чрезвычайных ситуаций силами бригад СМП.</p> <p>7. Информировует о ЧС главного врача (заместителя) организации.</p>	
2	Оперативный дежурный ТЦМК Томской области	<p>1. При поступлении информации о ЧС уточняет:</p> <ul style="list-style-type: none"> - достоверность полученной информации; - время и место возникновения ЧС; - вид и масштаб ЧС; - предварительное число пострадавших, нуждающихся в оказании медицинской помощи; - необходимость в направлении дополнительных бригад СМП к месту ЧС. <p>2. Осуществляет действия:</p> <ul style="list-style-type: none"> - передает информацию о ЧС и принимаемых мерах по оказанию медицинской помощи пострадавшим в ЧС руководителю ТЦМК, оперативному дежурному ФЦМК и согласно схеме оповещения, в т.ч. в территориальные органы управления ФСБ России, Росгвардии, МВД России, МЧС России; - осуществляет оперативное взаимодействие с экстренными оперативными службами; - формирует и направляет первичное донесение о ЧС оперативному дежурному ФЦМК (с применением ВСОД, а также с использованием других видов оперативной связи; - формирует и направляет первичное донесение о ЧС по Томской области руководителю ЦУКС ГУ МЧС России по Томской области, руководителю Департамента здравоохранения Томской области, заместителю Губернатора Томской области по вопросам безопасности, руководителю управления Росздравнадзора по Томской области; - представляет в ФЦМК списки пострадавших в ЧС (обезличенные) по запросу оперативного дежурного ФЦМК; - представляет в ЦУКС ГУ МЧС России по Томской области в списки пострадавших в ЧС (обезличенные) по запросу старшего оперативного дежурного ЦУКС <p>3. Осуществляет сбор информации о медико-тактической обстановке, проводит мониторинг ликвидации медико-санитарных последствий ЧС, оказания медицинской помощи пострадавшим и их медицинской эвакуации в МО, во взаимодействии:</p> <ul style="list-style-type: none"> - со старшим врачом ССМП; 	

№ п/п	Ответственные лица	Действия	Примечание
		<p>- оперативной группой ТЦМК, работающими в месте ЧС; - оперативным дежурным ЦУКС ГУ МЧС России по Томской области.</p> <p>4. Уточняет информацию о пострадавших (степень тяжести, количество) в приемных отделения медицинских организаций, в которые осуществлена медицинская эвакуация.</p> <p>5. Контролирует:</p> <ul style="list-style-type: none"> - взаимодействие медицинских сил и средств СМК региона, привлекаемых к ликвидации медико-санитарных последствий ЧС; - проведение медицинской эвакуации пострадавших в медицинские организации; - мониторинг состояния пострадавших в ЧС до их выписки из стационара. <p>6. Сообщает руководителю (либо заместителю руководителя) медицинских организаций (специалисту) ответственному за телемедицинские консультации) медицинских организаций, в которые эвакуированы пострадавшие, о необходимости, в течении первых 24 часов, проведения телемедицинских консультаций по пострадавшим в ЧС (дети, не зависимо от степени тяжести и взрослые в тяжелом и крайне-тяжелом состоянии) со специалистами региональных МО 3-го уровня и федеральных медицинских организаций. Активно, (не менее чем каждые 8 часов) уточняет о проведении ТМК. После проведения ТМК докладывает оперативному дежурному ФЦМК о том, что консультация проведена.</p> <p>7. Формирует последующие и заключительные донесения о ЧС и представляет оперативному дежурному ФЦМК (с применением ВСОД), а также с использованием других видов оперативной связи).</p>	
3	<p>Медицинский работник выездной бригады скорой медицинской помощи, назначенный старшим указанной бригады</p>	<p>Медицинский работник выездной бригады скорой медицинской помощи, назначенный старшим указанной бригады, прибывшей на место ЧС первой, является ответственным за организацию и оказание медицинской помощи пострадавшим в зоне ЧС и координирует работу медицинских сил и средств. Прибывающие медицинские бригады поступают в его распоряжение.</p> <p>Если первой к месту ЧС прибывает фельдшерская выездная бригада СМП, то она осуществляет оперативное руководство организацией оказания медицинской помощи в зоне ЧС до прибытия врачебных и специализированных бригад, по прибытию которых передает им функции руководства организацией оказания медицинской помощи.</p> <p>При необходимости (по решению медицинского штаба СМП по ликвидации медико-санитарных последствий ЧС либо решению руководителя Департамента здравоохранения Томской области — руководителя службы медицины катастроф Томской области) на место</p>	

№ п/п	Ответственные лица	Действия	Примечание
		<p>ЧС прибывают старшие руководители СМП и принимают на себя функции руководства организацией оказания медицинской помощи.</p> <p>Медицинский работник выездной бригады скорой медицинской помощи, назначенный старшим указанной бригады, первой прибывшей на месте ЧС предпринимает следующие действия:</p> <ul style="list-style-type: none"> - по прибытии к месту ЧС производит первичную оценку медицинских последствий ЧС (число пострадавших, степень тяжести и профиль поражения, потребность в санитарном транспорте, в том числе авиационном, количество погибших) с докладом фельдшеру (медицинской сестре) по приему и передаче вызовов СМП (постоянно находится на связи с ним и старшим врачом СМП); - в случае прибытия бригады СМП после развертывания оперативного штаба представляется его руководителю, уточняет сведения о масштабе и характере ЧС, числе пострадавших и погибших, согласовывает безопасное место работы бригад СМП, осуществляет передачу полученной информации фельдшеру (медицинской сестре) по приему и передаче вызовов станции СМП, при необходимости начинает оказание медицинской помощи; - определяет безопасное место работы бригады СМП, вне границ зоны ЧС (в случае прибытия к месту ЧС до представителей правоохранительных и специальных служб); - определяет место сортировочной и эвакуационной площадок с учетом безопасности их размещения, наличия путей эвакуации, исключая воздействие поражающих факторов ЧС на медицинский персонал и пострадавших; - определяет место стоянки санитарного автотранспорта вне границ зоны ЧС, не затрудняя проезд специальной техники, и организует работу выездных бригад СМП, рациональные пути подъезда и отъезда санитарного автотранспорта, в том числе с учетом оптимальной для складывающейся ситуации и особенностей местности «эвакуационной петли»; - осуществляет взаимодействие с руководителями правоохранительных, специальных и экстренных оперативных служб, работающих на месте ЧС; - с учетом развития ЧС (теракта) применяет средства радиосвязи по согласованном частотам радиосвязи с уполномоченными структурами ФСБ России; - распределяет обязанности между членами своей бригады и прибывающим персоналом других бригад СМП, при необходимости формирует сортировочную бригаду, одного 	

№ п/п	Ответственные лица	Действия	Примечание
		<p>из медицинских работников назначает ответственным за учет пострадавших, другого работника – за встречу и расстановку прибывшего санитарного автотранспорта и бригад СМП с учетом безопасности и доступности путей эвакуации;</p> <p>- медицинский персонал бригад СМП работает на границе зоны ЧС и участия в поисковых, аварийно-спасательных работах не принимает.</p> <p>В целях уточнения медико-тактической обстановки медицинский работник выездной бригады скорой медицинской помощи, назначенный старшим указанной бригады, устанавливает наличие и число пострадавших и погибших, тяжесть поражения, необходимость в дополнительных силах и средствах.</p> <p>Медицинский работник выездной бригады скорой медицинской помощи, назначенный старшим указанной бригады, докладывает фельдшеру (медицинской сестре) по приему и передаче вызовов ССМП и старшему врачу ССМП оперативные данные о масштабе и характере ЧС, числе пострадавших и прогнозе, потребности в силах и средствах, согласовывает маршруты медицинской эвакуации, в том числе санитарно-авиационной, пострадавших в медицинские организации (с учетом принципов оптимальной маршрутизации и складывающейся медико-тактической обстановки).</p> <p>В дальнейшем докладывает новые данные каждые 15-30 мин, а при внезапном изменении обстановки – немедленно.</p> <p>Медицинский работник выездной бригады скорой медицинской помощи, назначенный старшим указанной бригады, первой прибывшей к месту происшествия, координирует действия медицинского персонала по оказанию СМП в экстренной форме, организует работу на сортировочной и эвакуационной площадках, проводит медицинскую сортировку, определяет очередность госпитализации.</p> <p>Приступает к оказанию медицинской помощи пострадавшим, сортировке и эвакуации согласно алгоритму экстренного распределения пострадавших по сортировочным группам (Приложение 2) в соответствии с инструкцией по медицинской сортировке пострадавших в чрезвычайных ситуациях (Приложение 3).</p> <p>В процессе медицинской сортировки необходимо определить:</p> <p>- нуждающихся в СМП в экстренной форме по жизненным показаниям – пострадавших с тяжелыми и крайне тяжелыми повреждениями, нарастающими, опасными для жизни</p>	

№ п/п	Ответственные лица	Действия	Примечание
		<p>расстройством основных жизненно важных функций организма;</p> <ul style="list-style-type: none"> - пострадавших с тяжелыми или средней тяжести повреждениями, не представляющими непосредственной угрозы для жизни; - пострадавших с легкими повреждениями, не нуждающихся в доставке в стационар (эвакуации); - пострадавших с летальным исходом (погибших); - каких пострадавших и в каком положении можно эвакуировать из зоны ЧС (теракта) до МО транспортом общего назначения. <p>Докладывает фельдшеру (медицинской сестре) по приему и передаче вызовов ССМП и старшему врачу ССМП о начале эвакуации пострадавших в МО.</p> <p>Распределение эвакуации пострадавших в ЧС осуществляется с учетом профиля и тяжести состояния пострадавших (в том числе с множественными и сочетанными травмами (ранениями), уровнем оказания медицинской помощи, готовности МО к приему пострадавших в ЧС (в том числе массовому) и текущей загрузки).</p> <p>Докладывает фельдшеру (медицинской сестре) по приему и передаче вызовов ССМП и старшему врачу ССМП о завершении эвакуации пострадавших (в какие учреждения, количество, степень тяжести).</p> <p>Осуществляет регистрацию пострадавших, эвакуированных и погибших посредством заполнения сортировочного листа (Приложение 4).</p> <p>Основные задачи выездных бригад СМП при ЧС на догоспитальном этапе - оказание СМП в экстренной форме пострадавшим и проведение в минимально короткие сроки их медицинской эвакуации санитарным, в том числе авиационным, транспортом для госпитализации в профильные стационарные медицинские организации, имеющие возможности для оказания медицинской помощи пострадавшим в необходимом объеме.</p> <p>Действия сотрудников бригад СМП, в том числе сортировочной группы, представлены в Приложении № 5 к настоящему алгоритму.</p>	
4	Руководитель (ответственный заместитель) ТЦМК	<p>1. Принимает и уточняет полученную информацию:</p> <ul style="list-style-type: none"> - время, место возникновения ЧС; - вид и масштаб ЧС; - поражающие факторы при возникшей ЧС (применение оружия, взрывчатых, биологических, химических веществ и т.д.); 	

№ п/п	Ответственные лица	Действия	Примечание
		<ul style="list-style-type: none"> - предварительное число пострадавших, нуждающихся в медицинской помощи и эвакуации в МО; - медицинские силы и средства, задействованные в ликвидации медико-санитарных последствий ЧС. 2. Отдает распоряжение на оповещение и сбор должностных лиц, привлекаемых к ликвидации медико-санитарных последствий ЧС. 3. Информировать руководителя Департамента здравоохранения Томской области (являющегося руководителем СМК регионального уровня) о ЧС и принимаемых мерах. 4. Организует работу медицинского штаба ТЦМК по ликвидации медико-санитарных последствий, включая: <ul style="list-style-type: none"> - сбор и обработку информации о ЧС и составление донесений; - сбор и убытие, при необходимости, оперативной группы к месту ЧС; - организацию взаимодействия с участниками ликвидации последствий ЧС. 5. Заслушивает предложения должностных лиц ТЦМК и ССМП по организации медицинского реагирования при ЧС. 6. Уточняет план медицинского обеспечения населения при ЧС, потребность в силах и средствах СМК региона, их состояние и готовность к ликвидации последствий ЧС. Докладывает руководителю СМК регионального уровня предложения по организации медицинской помощи пострадавшим при ЧС, оценке достаточности принимаемых мер по медицинскому реагированию, необходимости дополнительного привлечения медицинских сил и средств регионального и федерального уровней. 7. Организует и контролирует доведение до исполнителей распоряжений на выполнение первоочередных мероприятий. 8. Контролирует доведение задач до медицинских организаций в соответствии с планом медицинского обеспечения. 9. Обеспечивает работу медицинского штаба по ликвидации медико-санитарных последствий ЧС. 10. Участвует в организации (по решению Штаба), при необходимости, дежурства бригад СМП, медицинских специалистов для оказания психолого-психиатрической помощи на месте работы Штаба по ликвидации ЧС и в районе ЧС (ДТП) до завершения аварийно-спасательных работ, а также в местах сосредоточения родственников и близких пострадавших и погибших. 	

№ п/п	Ответственные лица	Действия	Примечание
		<p>11. Организует контроль медицинского обеспечение населения в пунктах его временного размещения.</p> <p>12. Организует контроль медицинского, материально-технического снабжение, транспортное обеспечение СМК и медпунктов в районах временного размещения населения.</p> <p>13. Организует и осуществляет взаимодействие с:</p> <ul style="list-style-type: none"> - органами исполнительной власти субъекта Российской Федерации; - территориальными органами МЧС России и МВД России, иными экстренными службами; - оперативно-диспетчерской службой и руководством ЦУКС ФЦМК; - с руководством привлекаемых региональных медицинских организаций, а также ведомственных медицинских организаций в субъекте Российской Федерации; - при необходимости участия в ликвидации медико-санитарных последствий ЧС (ДТП) сил и средств СМК соседних регионов - с руководством ТЦМК данных субъектов Российской Федерации; - при необходимости участия сил и средств СМК федерального уровня - с руководством ФЦМК и оперативной группы ФЦМК, направляемой к месту ЧС; - органами местного самоуправления муниципальных образований субъекта Российской Федерации. <p>14. Контролирует выполнение мероприятий плана медицинского обеспечения населения региона при ЧС.</p> <p>15. Организует, при необходимости, контроль проведения телемедицинские консультации по пострадавшим с участием специалистов региональных и федеральных медицинских организаций.</p> <p>16. Организует мониторинг проведения медицинской эвакуации, в том числе санитарно-авиационную, пострадавших с места ЧС (ДТП) в медицинские организации (с учетом принципов маршрутизации и особенностей медико-тактической обстановки).</p> <p>17. Участвует в организации межбольничной медицинской, в том числе санитарно-авиационной, эвакуации пострадавших, в регионе и за его пределы.</p> <p>18. Организует встречу и доведение задач прибывающим федеральным и из других регионов силам и средствам для усиления, докладывает об этом руководителю службы медицины катастроф региона.</p> <p>19. Организует сбор информации по учету и мониторингу пострадавших в ЧС, которым</p>	

№ п/п	Ответственные лица	Действия	Примечание
		<p>оказана медицинская помощь, в том числе о госпитализированных.</p> <p>20. После ликвидации медико-санитарных последствий ЧС:</p> <p>20.1. Производит предварительный анализ работы должностных лиц медицинских организаций и формирования, привлекавшихся к выполнению задач по ликвидации медико-санитарных последствий ЧС;</p> <p>20.2. На основе анализа деятельности медицинских организаций и формирования, привлекаемых для ликвидации медико-санитарных последствий ЧС, разрабатывает и представляет руководителю СМК регионального уровня предложения о проведении мероприятий по повышению готовности здравоохранения региона к реагированию на ЧС;</p> <p>20.3. Организует и оказывает помощь по устранению выявленных недостатков и реализации мероприятий по повышению готовности здравоохранения к реагированию на ЧС.</p>	
5	Главный врач (ответственный заместитель) ССМП	<p>1. Принимает и уточняет полученную информацию:</p> <ul style="list-style-type: none"> - время, место возникновения ЧС; - вид и масштаб ЧС; - предварительное число пострадавших, нуждающихся в медицинской помощи; - задействованные медицинские силы и средства СМП, привлеченные к ликвидации медико-санитарных последствий ЧС. <p>2. При необходимости отдает распоряжение на оповещение и сбор должностных лиц ССМП, привлекаемых к ликвидации медико-санитарных последствий ЧС.</p> <p>3. Информировует руководителя ТЦМК о принимаемых мерах.</p> <p>4. Организует работу медицинского штаба ССМП по ликвидации медико-санитарных последствий, включая сбор информации по учету и мониторингу пострадавших в ЧС, которым оказана медицинская помощь, в том числе о госпитализированных.</p> <p>5. Заслушивает предложения должностных лиц ССМП по организации медицинского реагирования на ЧС.</p> <p>6. Организует, при необходимости, дежурства бригад СМП на месте работы оперативного штаба по ликвидации ЧС и в районе ЧС до завершения специальной операции (аварийно-спасательных работ), а также в местах сосредоточения родственников и близких пострадавших и погибших.</p> <p>7. Организует медицинское, материально-техническое снабжение, транспортное обеспечение бригад СМП.</p> <p>8. Организует и осуществляет взаимодействие с:</p>	

№ п/п	Ответственные лица	Действия	Примечание
		<p>- территориальными органами ФСБ России, Росгвардии, МВД России, МЧС России, иных правоохранительных, специальных и экстренных служб;</p> <p>- оперативно-диспетчерской службой и руководством ТЦМК.</p> <p>9. Обеспечивает медицинскую эвакуацию, в том числе санитарно-авиационную, пострадавших с места ЧС в медицинские организации (с учетом принципов маршрутизации и особенностей медико-тактической обстановки).</p> <p>10. Организует, при необходимости, межбольничную медицинскую, в том числе санитарно-авиационную, эвакуацию пострадавших, в регионе и за его пределы.</p> <p>11. Организует составление отчета о ликвидации медико-санитарных последствий ЧС и представляет его руководителю ТЦМК.</p>	
6	Руководитель (ответственный заместитель) медицинской организации	<p>1. Мероприятия при получении информации о ЧС и по экстренной подготовке МО к работе в условиях ЧС:</p> <ul style="list-style-type: none"> - уточнение достоверности полученной информации о ЧС, а также о числе пострадавших, характере, профиле и тяжести поражения, ориентировочных сроках поступления в МО; - организация оповещения и сбор работников МО в рабочее и нерабочее время; - организация сбора штаба ГО и ЧС и руководящего состава МО; введение в действие плана работы больницы в ЧС, уточнение его положений с учетом особенностей конкретной ЧС; - формирование в приемно-диагностическом отделении (стационарном отделении скорой медицинской помощи) усиленных медицинских бригад с привлечением профильных врачей-специалистов лечебных отделений, выделение сортировочных бригад, организация сортировочной площадки; - отмена плановых оперативных вмешательств, экстренная подготовка операционных и реанимационных отделений, формирование операционных бригад; - при необходимости указание по развертыванию дополнительных коек в лечебных отделениях; - при необходимости организация выписки (подготовки к выписке) части больных на амбулаторное лечение либо осуществления их перевода в профильные отделения данной МО и в другие МО, не задействованные по работе в ЧС; - указание по выдаче дополнительных медикаментов и расходных материалов (резерв больницы на случай ЧС) в лечебные отделения МО; - освобождение подъездных путей для санитарного автотранспорта СМП и СМК, а также проходов внутри помещений МО, возле больничных лифтов и др.; 	

№ п/п	Ответственные лица	Действия	Примечание
		<ul style="list-style-type: none"> - привлечение при необходимости через ТЦМК и Департамент здравоохранения Томской области дополнительных медицинских сил и средств, в том числе востребованных специалистов из иных региональных и ведомственных МО; - организация усиления охраны, пропускного режима МО, в том числе за счет выставления дополнительных постов с участием сотрудников МВД России и Росгвардии; - оценка готовности МО к приему пострадавших в ЧС. <p>2. Мероприятия при поступлении пострадавших из зоны ЧС:</p> <ul style="list-style-type: none"> - организация и контроль за приемом, проведением медицинской сортировки, оказанием необходимой медицинской помощи пострадавшим в ЧС; - представление оперативной информации о поступлении пострадавших в МО в ТЦМК и Департамент здравоохранения Томской области; - организация четкого оформления медицинской документации, формирования списков пострадавших, в том числе умерших, представление их в ТЦМК и Департамент здравоохранения Томской области и в иные уполномоченные структуры; - организация при необходимости привлечения бригад психолого-психиатрической помощи для оказания помощи пострадавшим в ЧС и их близким; - организация при необходимости круглосуточной телефонной «горячей линии» для обращения родных и близких пострадавших в ЧС; взаимодействие со средствами массовой информации (совместно с Департаментом здравоохранения Томской области); - организация дальнейшего лечения пострадавших в лечебных отделениях МО; осуществление мониторинга их состояния с представлением соответствующей информации в ТЦМК до выписки из стационара; - при необходимости привлечение на консультации врачей-специалистов отделений экстренной консультативной скорой медицинской помощи ОГАУЗ «Томская областная клиническая больница» (далее - ОЭКСМП ОГАУЗ ТОКБ); - организация в течение первых 24 часов, проведения телемедицинских консультаций по пострадавшим в ЧС (дети, не зависимо от степени тяжести и взрослые в тяжелом и крайне-тяжелом состоянии) со специалистами федеральных медицинских организаций путем подачи соответствующего запроса Федеральную телемедицинскую систему Минздрава России (ФТМС, tmk.minzdrav.gov.ru); МО, зарегистрированная в ФТМС, осуществляет запрос на проведение телемедицинской консультации с прикрепленной актуальной выпиской, данными медицинских исследований (КТ, МРТ, УЗИ и т.д.), указав 	

№ п/п	Ответственные лица	Действия	Примечание
		<p>необходимый профиль консультации, контактные данные лечащего (дежурного) врача; МО, не зарегистрированная в ФТМС, направляет запрос на подключение; одновременно с прохождением процедуры регистрации медицинской организации медицинской организации в ФТМС осуществляет подготовку необходимых документов (актуальной выпиской, данными медицинских исследований (КТ, МРТ, УЗИ и т.д.)); после получения доступа к ФТМС в возможно короткие сроки создает и направляет запрос на проведение телемедицинской консультации; по вопросам организации телемедицинских консультаций и порядка подключения к ФТМС необходимо связаться со старшим оперативным дежурным ЦУКС ФЦМК (тел. 8(495) 627 25 03); после проведения ТМК сообщает оперативному дежурному ТЦМК о том, что консультация проведена;</p> <p>- при поступлении пострадавшего в травмоцентр 2 или 3 уровня (отсутствует возможность оказания необходимой медицинской помощи пострадавшим при ЧС); данный травмоцентр незамедлительно извещает сотрудника ситуационного центра ОГАУЗ «Томская областная клиническая больница» (далее – Ситуационный центр) по телефону 8(3822) 63-00-68 о поступлении такого пострадавшего, организует его лечение в стационарных условиях травмоцентра 2 или 3 уровня; в кратчайшие сроки, при наличии медицинских показаний и при отсутствии противопоказаний к транспортировке пациента, организует медицинскую эвакуацию пациентов в травмоцентры 1 уровня силами ОЭКСМП ОГАУЗ ТОКБ или силами врачебных выездных бригад скорой медицинской помощи медицинской организации, откуда планируется эвакуировать пострадавшего;</p> <p>- определение при необходимости дополнительной потребности в лекарственных препаратах, медицинских изделиях, ином медицинском и техническом имуществе, необходимым для продолжения работы МО в режиме ЧС;</p> <p>- представление доклада о проделанной работе по оказанию медицинской помощи пострадавшим в ЧС в ТЦМК и Департамент здравоохранения Томской области.</p>	
7	<p>Руководитель (ответственный заместитель) Департамента здравоохранения Томской области — руководителя</p>	<p>1. Принимает и уточняет информацию:</p> <ul style="list-style-type: none"> - время, место возникновения ЧС; - вид и масштаб ЧС; - число пострадавших, нуждающихся в медицинской помощи; - задействованные медицинские силы и средства, привлеченные к ликвидации медико-санитарных последствий ЧС. <p>2. Отдает распоряжение на оповещение и сбор подчиненных должностных лиц,</p>	

№ п/п	Ответственные лица	Действия	Примечание
<p>службы медицины катастроф Томской области</p>		<p>привлекаемых к ликвидации медико-санитарных последствий ЧС.</p> <p>3. Организует оказание медицинской помощи пострадавшим в ЧС в догоспитальном и госпитальном периодах, проведение медицинской эвакуации, в том числе санитарно-авиационной, в МО региона, в том числе при необходимости - в ведомственные медицинские учреждения (с учетом трехуровневой системы оказания медицинской помощи в регионе, возможностей федеральных медицинских организаций и особенностей медико-тактической обстановки).</p> <p>4. Принимает участие в работе оперативного штаба по ликвидации последствий ЧС, комиссии по предупреждению и ликвидации чрезвычайных ситуаций и обеспечению пожарной безопасности субъекта Российской Федерации.</p> <p>5. Возглавляет работу медицинского штаба по ликвидации медико-санитарных последствий ЧС, осуществляет организацию следующих мероприятий:</p> <ul style="list-style-type: none"> - сбор и обработка информации о ЧС и составление донесений; - направление при необходимости оперативной группы к месту ЧС для руководства действиями медицинских формирований и организаций (бригад СМП, бригад специализированной медицинской помощи и медицинских организаций); - мониторинг хода ликвидации медико-санитарных последствий ЧС, оказания медицинской помощи пострадавшим, проведения их медицинской эвакуации, в том числе санитарно-авиационной, в медицинские организации (с учетом трехуровневой системы оказания медицинской помощи в регионах, возможностей федеральных медицинских организаций, особенностей медико-тактической обстановки); - определение достаточности принимаемых мер по медицинскому реагированию, необходимости привлечения дополнительных медицинских сил и средств регионального и федерального уровней для оказания медицинской помощи пострадавшим; - организация взаимодействия с другими участниками ликвидации последствий ЧС; - организация круглосуточной телефонной «горячей линии» для обращения родных и близких пострадавших в ЧС; - взаимодействие со средствами массовой информации; - контроль выполнения мероприятий плана медицинского обеспечения населения региона при ЧС. <p>6. Отдает распоряжение по реагированию на ЧС, привлечению сил и средств СМК региона, направлению их в зону ЧС. Определяет первоочередные мероприятия и отдает</p>	

№ п/п	Ответственные лица	Действия	Примечание
		<p>распоряжение по их выполнению.</p> <p>7. Докладывает о крупномасштабных и резонансных ЧС социального характера и организации медицинской помощи пострадавшим высшему руководству исполнительной власти субъекта Российской Федерации, Министру здравоохранения Российской Федерации (заместителю Министра здравоохранения Российской Федерации, курирующему вопросы ВСМК), директору Департамента организации экстренной медицинской помощи и управления рисками здоровья Минздрава России (заместителю директора Департамента организации экстренной медицинской помощи и управления рисками здоровья Минздрава России, курирующему вопросы ликвидации медико-санитарных последствий ЧС).</p> <p>8. Организует работу Департамента здравоохранения Томской области — руководителя службы медицины катастроф Томской области по организации медицинского обеспечения при ликвидации медико-санитарных последствий ЧС.</p> <p>9. Организует взаимодействие с ФЦМК и Минздравом России (Департамент организации экстренной медицинской помощи и управления рисками здоровья Минздрава России) при необходимости привлечения сил и средств СМК федерального уровня, потребности в резерве медицинских ресурсов Минздрава России для ликвидации медико-санитарных последствий ЧС, проведения телемедицинских консультаций со специалистами федеральных медицинских организаций, осуществления медицинской эвакуации, в том числе санитарно-авиационной, пострадавших в федеральные медицинские центры.</p> <p>10. Организует и осуществляет взаимодействие с руководством иных органов исполнительной власти Томской области; территориальных органов и организаций ФСБ России, Росгвардии, МВД России, МЧС России, Минобороны России, ФМБА России, других ведомств, органами местного самоуправления муниципальных образований субъекта Российской Федерации, руководителями органов исполнительной власти соседних субъектов Российской Федерации в сфере охраны здоровья в интересах медицинского обеспечения населения региона и ликвидации медико-санитарных последствий ЧС.</p> <p>11. Организует встречу, осуществляет координацию и взаимодействие с прибывающими федеральными и из других регионов силами для усиления.</p> <p>12. Осуществляет контроль за уточнением и выполнением мероприятий плана медицинского обеспечения населения региона при ЧС.</p> <p>13. Обеспечивает проведение телемедицинских консультаций по пострадавшим с участием специалистов региональных и федеральных медицинских организаций.</p>	

№ п/п	Ответственные лица	Действия	Примечание
		<p>14. Организует и контролирует проведение межбольничной медицинской эвакуации пострадавших, в т.ч. санитарно-авиационной, в регионе и за его пределы.</p> <p>15. Организует и контролирует осуществление медицинского обеспечения и психолого-психиатрической помощи в местах сосредоточения родственников и близких пострадавших, в пунктах временного размещения, при необходимости – медицинское обеспечение участников ликвидации последствий ЧС.</p> <p>16. Организует проведение контроля качества медицинской помощи, оказываемой пострадавшим в ЧС в догоспитальном и госпитальном периодах, выполнения медицинской эвакуации, в том числе санитарно-авиационной, мониторинга пострадавших в ЧС, находящихся на лечении в МО.</p> <p>17. Контроль за подготовкой и представлением донесений в установленном порядке о ходе ликвидации медико-санитарных последствий ЧС.</p> <p>18. Контроль за организацией сбора информации по учету и мониторингу пострадавших в ЧС, которым оказана медицинская помощь, в том числе госпитализированных.</p> <p>19. После ликвидации медико-санитарных последствий ЧС:</p> <p>19.1. Проводит анализ работы должностных лиц органа исполнительной власти субъекта Российской Федерации в сфере охраны здоровья, медицинских организаций и формирований, привлекавшихся к выполнению задач по ликвидации медико-санитарных последствий ЧС;</p> <p>19.2. По запросу направляет отчет о ликвидации медико-санитарных последствий крупномасштабных и резонансных ЧС в ФЦМК и Департамент организации экстренной медицинской помощи и управления рисками здоровью Минздрава России, курирующий вопросы ликвидации медико-санитарных последствий ЧС.</p>	

К Алгоритму реагирования Службы медицины катастроф Томской области на чрезвычайные ситуации социального характера (терроризм, бандитизм, действия организованных преступных групп, массовые беспорядки и др.)

Расчет количества бригад, направляемых на место ЧС
(при первичном реагировании)

Количество пострадавших	Количество бригад (не менее)	Особые условия по составу бригад
1	1	
2	2	
3	3	1 из них врачебная (при наличии в районе оперативной ответственности)
4-5	4	из них: 1 АиР (при наличии на территории обслуживания) или 1 врачебная,
6-10	5	из них: 1 АиР, 1 врачебная, заведующий подстанцией (заместитель главного врача)
11-15	10	из них: 1 АиР, 1 врачебная, заведующий подстанцией (заместитель главного врача)
16-25	15	из них: 2 АиР, 2 врачебные, заведующий подстанцией (заместитель главного врача)
Свыше 25	20	из них: 2 АиР, 2 врачебные, заведующий подстанцией (заместитель главного врача)

При поступлении вызовов с подтвержденными* поводами: «взрыв», «обрушение» (зданий, конструкций городской инфраструктуры), стрельба (на объектах общественного транспорта и в местах массового скопления людей), массовые беспорядки и конфликты - без информации о количестве пострадавших, направляются:

от 5 до 10 ближайших бригад СМП, из них: 1 врачебная или АиР, заведующий подстанцией (заместитель главного врача), ближайшие к месту ЧС.

(*) - подтверждением ЧС является одновременное поступление повторных обращений от разных абонентов, либо сообщение от специальных служб о масштабе случившегося.

К Алгоритму реагирования Службы медицины катастроф Томской области на чрезвычайные ситуации социального характера (терроризм, бандитизм, действия организованных преступных групп, массовые беспорядки и др.)

АЛГОРИТМ ЭКСТРЕННОГО РАСПРЕДЕЛЕНИЯ ПОСТРАДАВШИХ ПО СОРТИРОВОЧНЫМ ГРУППАМ

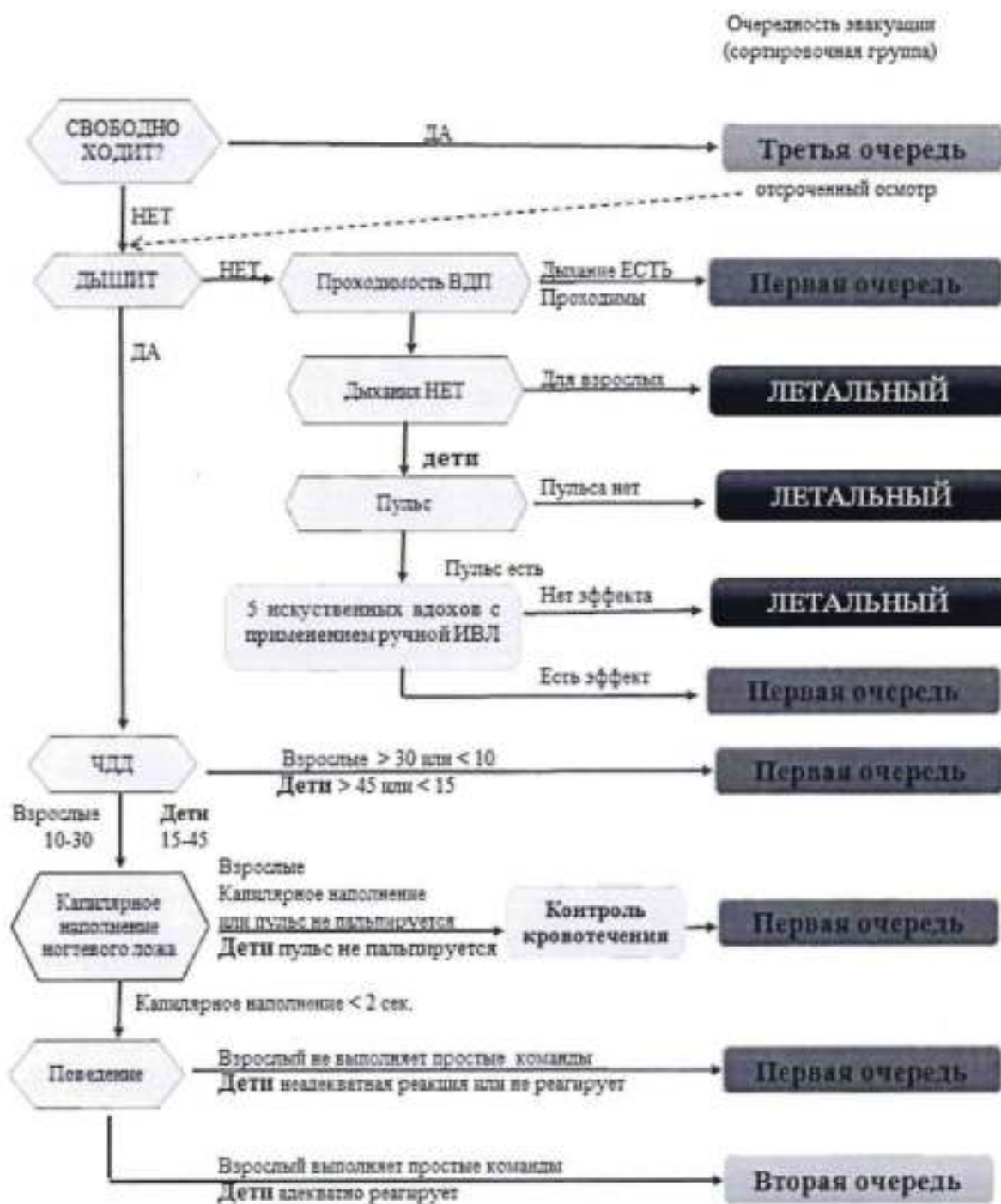

К Алгоритму реагирования Службы медицины катастроф Томской области на чрезвычайные ситуации социального характера (терроризм, бандитизм, действия организованных преступных групп, массовые беспорядки и др.)

ИНСТРУКЦИЯ по медицинской сортировке пострадавших в чрезвычайных ситуациях

1. Действия старшего по бригаде СМП, первым прибывшим на место ЧС, при осуществлении медицинской сортировки

1.1. Визуально оценить место ЧС с целью определения безопасной зоны для размещения пострадавших с травмами, не имеющими непосредственной угрозы для жизни в течение длительного времени.

1.2. Громко и четко дать команду пострадавшим при ЧС: «Все кто может, передвигаться самостоятельно или с посторонней помощью, соберитесь здесь» и указать место сбора пострадавших.

1.3. Начинать сортировку с ближайшего пострадавшего и в дальнейшем продолжать по часовой стрелке.

1.4. Осуществляя медицинскую сортировку не отвлекаться на оказание медицинской помощи.

1.5. Поручить второму члену бригады оказывать медицинскую помощь пострадавшим из Экстренной (красной) группы.

1.6. По прибытию основных медицинских сил организовать регистрацию пострадавших и передачу сведений в оперативный отдел Станции, используя сортировочный лист.

2. Порядок медицинской сортировки пострадавших в чрезвычайных ситуациях

Для быстрой и качественной медицинской сортировки в месте ЧС пострадавшие разбиваются на сортировочные группы:

2.1. Первая группа пострадавших (Экстренная) - пострадавшие с нарушениями проходимости дыхательных путей, нарушением дыхания и кровообращения.

Критерии: Дыхание есть, ЧДД чаще 30 и реже 10 в минуту, отсутствует пульс на периферии, отсутствует сознание.

Старший по бригаде СМП, ответственной за организацию оказания медицинской помощи пострадавшим на месте ЧС, определив пострадавшего из Экстренной группы, маркирует его **сортировочной меткой красного цвета (Эвакуация ПЕРВАЯ ОЧЕРЕДЬ)** и продолжает сортировку пострадавших! Второй медицинский работник освобождает пострадавшего верхние дыхательные пути и останавливает наружное кровотечение.

2.2. Вторая группа пострадавших (Неотложная) - пострадавшие с серьезными травмами, но без угрозы для жизни в ближайшие несколько часов.

Критерии: дыхание реже 30 и чаще 10, имеется пульс на периферии, выполняет простые команды, не может самостоятельно передвигаться.

Старший по бригаде СМП, ответственной за организацию оказания медицинской помощи пострадавшим на месте ЧС, определив пострадавшего из Неотложной группы, маркирует его **сортировочной меткой желтого цвета (Эвакуация ВТОРАЯ ОЧЕРЕДЬ)** и продолжает сортировку!

2.3. Третья группа пострадавших (Отсроченная) - пострадавшие способные передвигаться, не имеющие непосредственной угрозы для жизни в течение ближайших суток.

Критерии: дыхание реже 30 и чаще 10, имеется пульс на периферии, выполняет простые команды, может самостоятельно передвигаться.

Пострадавшие данной группы маркируются **сортировочной меткой зеленого цвета (Эвакуация ТРЕТЬЯ ОЧЕРЕДЬ).**

При занятости медицинского персонала фиксация маркировочных меток на пострадавших данной группы может осуществляться самими пострадавшими.

2.4. Для предотвращения повторного осмотра бригадами, участвующими в оказании помощи на месте ЧС, погибшие (умершие) из числа пострадавших накрываются черными пакетами, входящими в состав укладки.

Критерии: дыхания нет, при использовании ручного приема (открывание рта, выдвижение нижней челюсти и т.д.) первичного восстановления проходимости верхних дыхательных путей дыхание не появилось.

При возможности погибшие (умершие) переносятся на площадку сбора погибших (умерших) после проведения сортировки.

К Алгоритму реагирования Службы медицины катастроф Томской области на чрезвычайные ситуации социального характера (терроризм, бандитизм, действия организованных преступных групп, массовые беспорядки и др.)

СОРТИРОВОЧНЫЙ ЛИСТ

Дата: " 20 г.

Время _____

Причина ЧС: пожар, взрыв, ДТП, массовое мероприятие, иное

Медицинские силы на ЧС

П/ст	Бригада	Телефон	П/ст	Бригада	Телефон	Контакты штаба ЧС

Сведения о пострадавших

№	ФИО	Возраст	Данные о вызове	Диагноз	СГ*	Результат	Примечание	
		взр.реб.	П/ст		А	Эвакуация	Сташенокар	
			Бригада		Ж	Отказ от МЗ		
			Наран		З	Амбулаторно		
					Ч	Летальный		Статус**
		взр.реб.	П/ст		А	Эвакуация	Сташенокар	
			Бригада		Ж	Отказ от МЗ		
			Наран		З	Амбулаторно		
					Ч	Летальный		Статус**
		взр.реб.	П/ст		А	Эвакуация	Сташенокар	
			Бригада		Ж	Отказ от МЗ		
			Наран		З	Амбулаторно		
					Ч	Летальный		Статус**
		взр.реб.	П/ст		А	Эвакуация	Сташенокар	
			Бригада		Ж	Отказ от МЗ		
			Наран		З	Амбулаторно		
					Ч	Летальный		Статус**
		взр.реб.	П/ст		А	Эвакуация	Сташенокар	
			Бригада		Ж	Отказ от МЗ		
			Наран		З	Амбулаторно		
					Ч	Летальный		Статус**
		взр.реб.	П/ст		А	Эвакуация	Сташенокар	
			Бригада		Ж	Отказ от МЗ		
			Наран		З	Амбулаторно		
					Ч	Летальный		Статус**

*С - состояние: густая (3-часовая), ж - жидкая, 3-часовая, П - пыльная

**Под статусом пострадавшего понимается: при пожаре - пострадавший или сотрудник МЧС, при ДТП - водитель, пассажир или пешеход; при деятельности на маломерных судах - сотрудник маломерного судна, сотрудник полиции и т.д.

Сертификатный лист передан

Приложен к карте вызова

[illegible]

Действия сотрудников сортировочной бригады на месте ЧС

